



6 Samiske tall – faste tabeller fra SSB

Anders Sønstebo

Seniorrådgiver, Statistisk sentralbyrå (SSB)

6.1 Innledning

I dette kapitlet presenteres en del sentrale tabeller fra samisk statistikk i Statistisk sentralbyrå (SSB) som gir et bilde av situasjonen på viktige områder med hensyn til samiske samfunnsforhold i Norge i dag. Dette er faste tabeller som går igjen i hver utgave av publikasjonen, og som dermed vil gi innsikt i hvordan ulike forhold utvikler seg over tid. Kapitlet inneholder i denne utgaven 16 tabeller og fem figurer fordelt på sju fagområder som alle belyser viktige temaer innenfor det samiske samfunnet. Utviklingen over tid kan belyses ved å sammenlikne tabellene i denne utgaven med tilsvarende tabeller i tidligere utgaver av Samiske tall forteller. I størst mulig grad er situasjonen i de samiske kjerneområdene sammenliknet med andre områder nord for Saltfjellet, og med Norge som helhet. Statistikken er geografisk basert, og de samiske kjerneområdene er i denne sammenhengen definert som de kommuner og deler av kommuner som inngår i virkeområdet for Sametingets tilskuddsordninger til næringslivet (STN-området).

Det første temaet er befolkning, hvor det er lagt vekt på å vise hvordan folkemengden utvikler seg, og hvilke forhold som påvirker befolkningsutviklingen, dvs. antall fødte og døde, og innflytting og utflytting. Sammensetningen av befolkningen etter alder og kjønn vises, og situasjonen belyses på ulike geografiske nivåer: for hele STN-området, de enkelte kommuner og landet som helhet.

Det andre temaet er utdanning. Statistikken gir tall for utdanningsnivå hvor STN-området sammenliknes

med øvrige områder nord for Saltfjellet og hele Norge. Her vises også en tabell som belyser frafall i videregående skole. Bruk av samiske språk i skole og barnehage er tredje tema. Her er det tre tabeller som gir informasjon om hvordan bruk av samiske språk utvikler seg, henholdsvis i barnehagen, grunnskolen og videregående skole.

Inntekt og sysselsetting er fjerde og femte tema og er belyst gjennom to tabeller, gjennomsnittlig inntekt og skatt for personer, og sysselsatte personer etter kjønn og næring. Sjettem tema er næringsutvikling. Det er to næringstabeller, hvor én tabell viser bedrifter etter næringshovedområde, og én ser spesielt på reindriftsnæringa.

Sjuende og siste tema er sametingsvalget. Det er vist to valgtabeller basert på siste sametingsvalg (2021), som viser godkjente stemmer etter parti/valgliste og innvalgte representanter på Sametinget, etter parti/valgliste, kjønn og valgkrets.

Denne utgaven av Samiske tall forteller er den andre utgaven der tallene er utarbeidet med ny kommunestruktur, men i tabellene som har flere årganger, kommer både nye og gamle kommuner og fylker fram. Dette er gjort for å lette sammenligning av tallene over tid. Gamle regionaliseringer som f.eks. Øst-Finnmark og Vest-Finnmark, og tilsvarende inndelinger av Troms, Nordland og Trøndelag, er beholdt.

6.2 Noen kommentarer til tabellene

6.2.1 Befolkning – folkemengdens størrelse, sammensetning og utvikling

Det var 52 872 personer som bodde i STN-området 1. januar 2023, en nedgang på 316 personer fra året før (tabell 6.1). En seksårsperiode fra 2011 med stabile befolkningstall ble fra 2017 erstattet med en stabil nedgang på omtrent 1 prosent, eller drøyt 500 personer, per år. I dette perspektivet er da en nedgang på «bare» 0,6 prosent fra 2022 til 2023 en forbedring sett i forhold til den negative trenden. Befolkningsnedgangen i 2022 ble den laveste siden 2017. Det er også viktig å ikke glemme at vi har bak oss en pandemi der den generelle befolkningsveksten for Norge var lavere enn på mange år, særlig på grunn av lavere innvandring.

Det har vært vedvarende fødselsunderskudd i STN-området helt siden tusenårsskiftet, dvs. at det har vært flere dødsfall enn fødsler. For Norge som helhet var det i 2021 en liten overraskende fødselsoppgang, som så ble etterfulgt av ny og sterkere nedgang. For STN-området hadde nedgangen bare en liten brems i 2021 før 2022 viste et helt nytt bunnivå med bare 271 nyfødte. Kombinert med økte dødstill som følge av koronapandemien og en relativt aldrende befolkning gav det et rekordstort fødselsunderskudd på -452 personer i 2022.

I perioden 2011–2016 kompenserte netto innflytting for fødselsunderskuddet, men i 2018 snudde det tilbake til den negative trenden vi så i tida 1990–2010 (figur 6.1). I løpet av de tre årene 2019–2021 flytta det så 1 000 flere ut enn inn til STN-området. Det må også her bemerkes at det i pandemiårene generelt var både sterkt redusert innvandring og lavere mobilitet i befolkningen. Netto innflytting på 127 personer i 2022 var årsaken til befolkningsnedgangen ble den laveste siden 2017. Og det er økt innvandring, dvs. tilflytting fra utlandet som er årsaken. Mest sannsynlig har innflyttingen sammenheng med flykningestrømmen fra Ukrainakrigen i tillegg til noe tilbakevendende arbeidsinnvandring etter pandemien.

I 2022 var den samlede innenlandske nettoutflyttingen fra STN-området 579 personer. Dette fordelte seg på 305 personer til andre områder nord for Saltfjellet og 274 personer til resten av landet. Sammenlignet med de seneste årene ser vi en vridning mot at «lekkasjen» i større grad er til øvrige områder i landsdelen og at relativt færre flytter lengre sør i landet. Det var en netto innvandring til STN-området fra utlandet på 796 personer (tabell 6.5 og figur 6.4).

Det er flere menn enn kvinner som bor i STN-området. 52 prosent er menn og 48 prosent kvinner, og dette utgjør en forskjell på 2 140 personer. Det er også et knapt flertall av menn i Norge totalt, men

forskjellen i andel kvinner og menn er betydelig mindre i landet som helhet enn i STN-området. Kjønnsubalansen økte smått om senn i perioden 2010 til 2018, men viser nå tegn til bedring og er redusert med 0,3 prosentpoeng de siste 3 årene.

Alderssammensetningen i STN-området har endret seg mye siden 1990 (figur 6.2). 33 prosent av innbyggerne var 60 år og over per 1. januar 2023, mens andelen i denne aldersgruppen var 13 prosentpoeng lavere i 1990 (tabell 6.2). Tilsvarende har andelen personer under 30 år blitt redusert fra 43 prosent i 1990 til 30 prosent i 2023. Det er nå flere som er minst 60 år, enn under 30 år. Alderssammensetningen har også endret seg i resten av Norge, men endringene er klart større i STN-området.

Mens flyttingene de seneste årene har bidratt til å forsterke eldrebølgen, var 2022 et bedringens år med tilsig av over hundre barn under 16 år, litt flere enn de mellom 16–44 år som flytta ut. Det var bare i alderen 45–69 år det var netto tilflytting fra øvrige områder nord for Saltfjellet.

Det er store regionale forskjeller innen STN-området (tabell 6.4). Både Øst- og Vest-Finnmark har positiv befolkningsutvikling, mens pila peker nedover i de andre områdene (figur 6.3). Som andel av befolkningen er utviklingen alvorligst i Nordre Nordland med en nedgang på hele 1,4 prosent i løpet av 2022, mens tilsvarende tall for Indre Finnmark var 1,1 prosent og 1,0 prosent for Sør-/Midt-Troms.

Nordreisa i tidligere Troms er den eneste STN-kommunen med økt folketall fra 1990, og hadde dessuten en økning på 26 personer (0,5 prosent) i 2022 (tabell 6.3). Aller mest dramatisk har utviklingen vært i Loppa, der befolkningen er nesten halvert siste 33 år, men også i Kåfjord, Gratangen og Kvæningen er folkemengden redusert med mer enn 25 prosent i denne perioden. I Karasjok og Kautokeino sank innbyggertallet med henholdsvis 41 og 30 personer i løpet av det siste året, mens Nesseby, Lavangen og Gratangen også så vidt gikk i pluss. Tana mistet samtidig 17 personer (0,6 prosent), mens Kvæningen hadde den største tilbakegangen med 3,5 prosent. En litt artig sak er at Storfjord i 2023 hadde nøyaktig samme befolkningstall som i både 1990 og 2022.

6.2.2 Utdanning

I 2022 var det 42,1 prosent av befolkningen i STN-området som hadde fullført videregående skole (tabell 6.6). Det er stadig flere som skaffer seg studie- eller yrkeskompetanse fra videregående skole i løpet av henholdsvis 5 eller 6 år. Fullføringsandelen er tradisjonelt lavere i STN-området enn i resten av landet. Av kullet som startet på videregående trinn 1 i 2016, hadde 71,8 prosent enten oppnådd studiekompetanse i 2021, eller yrkeskompetanse høsten 2022 (tabell 6.7 og figur 6.5). Tilsvarende tall

for øvrige områder nord for Saltfjellet var 77,9 prosent og 81,0 prosent for hele Norge. For STN-området var dette en tilbakegang på 0,8 prosentpoeng, mens de andre områdene nord for Saltfjellet økte med 0,7 og landet som helhet økte med 0,6 prosentpoeng.

6.2.3 Samisk i barnehage og skole

I 2022 var det i alt 54 barnehager med samisktilbud (tabell 6.8). Det har vært en svak økning siden 2021, men en nedgang siden 2010 da det var 67 barnehager med samisktilbud. I alt 893 barn var i barnehage med samisktilbud i 2022. Antall barn med i barnehage med samisktilbud har økt siden 2015, men var lavere i 2022 enn i 2005 da antallet var 925.

Barnehager med samisktilbud omfatter to typer, der den ene er samiske barnehager og samiske barnehageavdelinger i norske barnehager, og den andre er norske barnehager med annet samisk tilbud. I 2022 var det 33 samiske barnehager og samiske barnehageavdelinger i norske barnehager, og 754 barn var i denne typen barnehage. Det har vært en nedgang siden toppåret 2010 da det var 46 samiske barnehager og samiske barnehageavdelinger i norske barnehager, og 882 barn var i denne typen barnehage.

I 2022 var det 21 norske barnehager med annet samisk tilbud, og 139 barn var i denne typen barnehage. Antall barnehager med dette tilbudet har økt de siste par årene, men det har vært en nedgang siden toppåret 2010 da det var 30 norske barnehager med annet samisk tilbud. Antall barn i denne typen barnehage var mer enn 80 prosent høyere i 2022 enn i 2021, men lavere enn i toppåret 2018 da 167 barn var i denne typen barnehage.

949 elever hadde nordsamisk som førstespråk i grunnskolen i 2022 (tabell 6.9). Det har vært omtrent det samme antall elever de siste tre årene, og elevtallet er på samme nivå som før 2010. I tillegg var det 1 378 elever med nordsamisk som andrespråk. Det er litt flere enn året før og det høyeste antallet siden 2008. I alt var det omtrent 1 000 elever som hadde et av de samiske språkene som førstespråk og 550 flere som hadde det som andrespråk. Antallet elever med samisk som første- eller andrespråk i 2022 var det høyeste siden 2006.

I videregående skole var det i skoleåret 2022/2023 for tredje gang på rad over 500 elever som hadde samisk som første- eller andrespråk (tabell 6.10). Mens det de siste årene vært en økning for andrespråk, ser vi nå en tydelig oppgang for samisk som førstespråk.

6.2.4 Næringsutvikling

Næringsstrukturen i STN-området målt som sysselsettingsandel i næringene har ikke gjennomgått dramatiske endringer siden 2009. Primærnæringene er fortsatt viktige, selv om det nå bare er i underkant

av hver tiende sysselsatte person som jobber innen jordbruk, skogbruk eller fiske (tabell 6.11). Andelen sysselsatte i primærnæringene har falt med 1,3 prosentpoeng siden 2009, og med 0,2 i løpet av det siste året. Det er verdt å merke seg at andelen som arbeider i industrien, har økt fra 5,7 til 7,7 prosent siden 2009. I resten av Norge nord for Saltfjellet har denne andelen falt fra 6,2 til 5,5 prosent i samme periode. Andelen sysselsatte i bygg- og anleggsvirksomhet er høyere i STN-området enn ellers nord for Saltfjellet. Av virksomhetene i STN-området er det i tillegg til primærnæringene også en stor andel små virksomheter med mellom 1 og 4 ansatte (tabell 6.13).

Tall fra Landbruksdirektoratet for reindrift viser antall rein i vårflokk, i alt og fordelt etter reinbeiteområde (tabell 6.14). For reindriftsåret 2021/2022 var det 217 809 rein i vårflokk. Dette er en nedgang fra 2004/2005 da antall rein var 234 608 rein.

6.2.5 Inntekt og sysselsetting

Bruttoinntektene var i 2021 betydelig lavere i STN-området enn i resten av landsdelen, og forskjellen var enda større sammenlignet med landsgjennomsnittet (tabell 6.12). Det skilte i 2021 93 500 kroner opp til landsgjennomsnittet og 60 300 kroner til øvrige områder nord for Saltfjellet. Fra 2020 økte forskjellene med hele 24 100 kroner i forhold til landsgjennomsnittet og 11 800 kroner sammenlignet med resten av landsdelen. Lavere bruttoinntekter er helt normalt i områder med stor andel primærnæringer. Når næringsinntektene gjennomsnittlig er omtrent 15 000 kroner høyere, er det en del av det samme årsaksbildet som forklarer det lavere inntektsnivået i STN-området. Pensjonsinntekt er også høyere i STN-området. Andre typer inntekt er lavere.

6.2.6 Sametingsvalget 2021

Ved sametingsvalget i 2021 var det i alt 13 834 godkjente stemmer for hele landet og en samlet valgdeltakelse på 68,6 prosent. Dette er 1,7 prosentpoeng lavere enn ved forrige valg og 8,6 prosentpoeng lavere enn for stortingsvalget samme år. Sammenlignet med forrige valg i 2017 er det bemerkelsesverdig å se at antall lister/partier ved sametingsvalget i 2021 er nesten halvert (19 til 11) (tabell 6.15). En annen tendens er at det ved de to siste valgene har vært en fallende andel kvinnelige representanter, fra 17 i 2017 til 16 i 2021, av i alt 39 representanter (tabell 6.16). Mens det ved de tre foregående valgene var så jevnfordelt som det er mulig med et ulikt antall representanter, med bare en kvinne i overvekt i 2005 og en mann i overvekt i 2009 og 2013, var det i 2017 fem flere menn og i 2021 seks flere. Dermed er en nede på bare 41 prosent kvinner i det nåværende Sametinget. Det er særlig Arbeiderpartiet som sliter med kvinneandelen, der bare en av sju representanter nå er kvinner.

6.3 Tabeller og figurer

Med STN-området menes *virkeområdet for Sametingets tilskuddsordninger til næringslivet*. Inndeling av kommuner og deler av kommuner som inngår i STN-området per 1.1.2012 er lagt til grunn.

Tabell 6.1 Folkemengde per 1. januar, fødte, døde og flyttinger. STN-området i alt											
	Folkemengde per 1. januar			Levende-fødte*	Døde	Fødsels-overskudd	Innflyttinger**	Utflyttinger**	Netto innflytting	Folketilvekst***	
	I alt	Menn	Kvinner							I alt	Prosent
1990	65 147	33 955	31 192	918	764	154	2 218	2 583	-365	-343	-0,5
1995	63 850	33 160	30 690	862	732	130	2 090	2 819	-729	-718	-1,1
2000	59 972	31 101	28 871	749	680	69	2 591	3 005	-414	-308	-0,5
2001	59 664	30 919	28 745	642	659	-17	2 493	2 741	-248	-484	-0,8
2002	59 180	30 665	28 515	625	692	-67	2 292	2 590	-298	-283	-0,5
2003	58 897	30 531	28 366	553	676	-123	2 129	2 422	-293	-617	-1,0
2004	58 280	30 188	28 092	575	638	-63	2 146	2 399	-253	-413	-0,7
2005	57 867	29 987	27 880	569	583	-14	2 109	2 427	-318	-354	-0,6
2006	57 513	29 771	27 742	603	627	-24	2 054	2 671	-617	-598	-1,0
2007	56 915	29 507	27 408	565	666	-101	2 236	2 559	-323	-395	-0,7
2008	56 520	29 284	27 236	527	593	-66	2 111	2 303	-192	-378	-0,7
2009	56 142	29 045	27 097	546	627	-81	2 225	2 281	-56	-208	-0,4
2010	55 934	28 951	26 983	507	608	-101	2 302	2 434	-132	-299	-0,5
2011	55 819	28 962	26 857	493	623	-130	2 535	2 375	160	-22	0,0
2012	55 797	28 958	26 839	444	621	-177	2 572	2 302	270	19	0,0
2013	55 816	29 016	26 800	474	640	-166	2 597	2 353	244	-39	-0,1
2014	55 777	28 995	26 782	481	600	-119	2 581	2 445	136	-43	-0,1
2015	55 734	28 985	26 749	469	610	-141	2 764	2 560	204	14	0,0
2016	55 748	29 056	26 692	449	597	-148	2 800	2 608	192	-40	-0,1
2017	55 708	29 120	26 588	407	633	-226	2 477	2 386	91	-236	-0,4
2018	55 472	29 023	26 449	395	603	-208	2 262	2 444	-182	-495	-0,9
2019	54 977	28 757	26 220	425	594	-169	2 309	2 601	-292	-504	-0,9
2020	54 453	28 484	25 969	369	610	-241	2 176	2 468	-292	-572	-1,1
2021	53 881	28 163	25 718	388	683	-295	2 346	2 751	-405	-693	-1,3
2022	53 188	27 758	25 430	271	723	-452	2 838	2 711	127	-316	-0,6
2023	52 872	27 506	25 366								

* Som levendefødte regnes foster som viser livstegn ved fødselen.

** Gjelder flyttinger til/fra andre steder i Norge og utlandet.

*** Folketilveksten regnes som differansen mellom 1. januar i det aktuelle året og 1. januar det påfølgende året. På grunn av registreringsrutinene og avvik i kvaliteten på flyttedata for grunnkretser i enkelte kommuner vil fødte-døde+innflytting-utflytting vise andre tall. På kommunenivå vil disse forskjellene være små, men de kan være betydelige for deler av enkelte kommuner, som i statistikk for STN-områdene.

Kilde: Befolkningsstatistikk, Statistisk sentralbyrå.

Befolkningsutvikling STN-området, 2000-2022

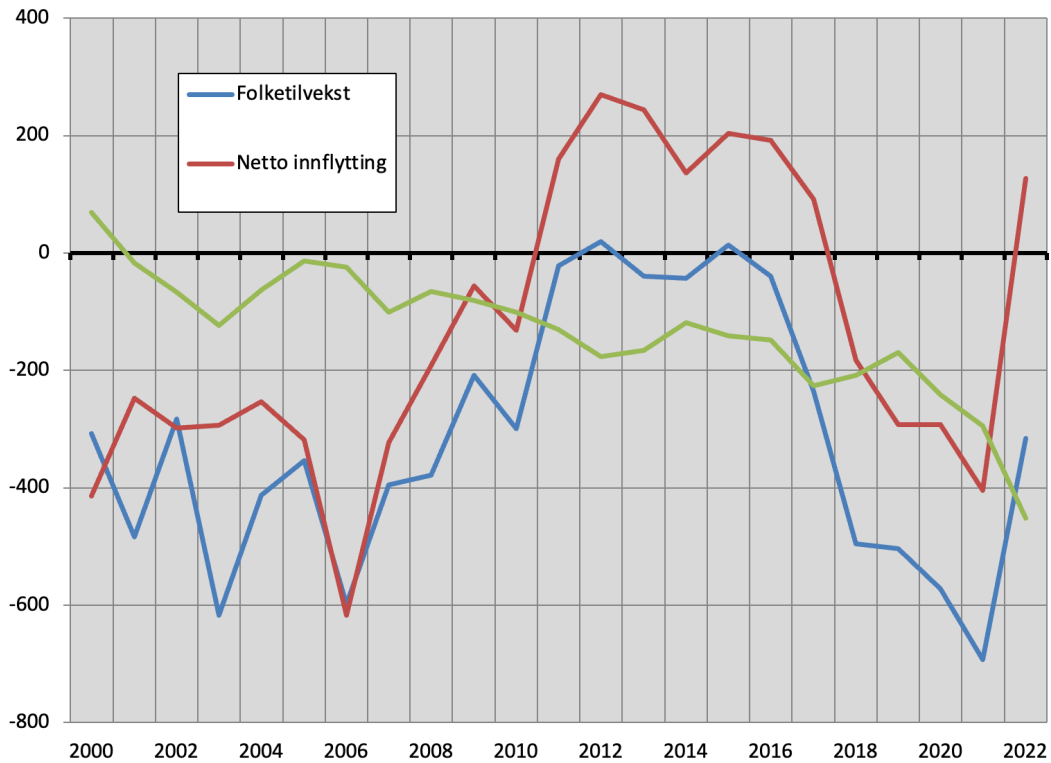

Tabell 6.2 Folkemengde i STN-området, etter kjønn og alder per 1. januar

Kjønn Alder	1990	1995	2000	2005	2010	2015	2020	2021	2022	2023	2023 i prosent
I alt	65 147	63 850	59 972	57 867	55 934	55 734	54 453	53 881	53 188	52 872	100,0
0-9 år	7 969	8 255	7 706	6 756	5 852	5 380	4 720	4 539	4 405	4 335	8,2
10-19 år	10 133	8 178	7 573	7 688	7 594	6 708	6 039	5 806	5 679	5 594	10,6
20-29 år	10 055	10 356	7 821	6 375	5 810	6 524	6 442	6 227	5 980	5 844	11,1
30-39 år	8 814	8 268	7 964	7 735	6 273	5 535	5 530	5 589	5 644	5 677	10,7
40-49 år	8 357	8 938	8 120	7 617	7 715	7 770	6 662	6 448	6 082	5 937	11,2
50-59 år	6 343	6 729	7 898	8 447	7 841	7 699	7 970	7 998	8 017	8 021	15,2
60-69 år	6 299	5 796	5 709	6 198	7 486	8 052	7 576	7 479	7 473	7 460	14,1
70-79 år	4 894	4 838	4 573	4 358	4 593	5 159	6 358	6 565	6 645	6 622	12,5
80-89 år	2 027	2 203	2 273	2 305	2 342	2 394	2 658	2 707	2 728	2 845	5,4
90 år og eldre	256	289	335	388	428	513	498	523	535	537	1,0
0-5 år	4 807	5 124	4 556	3 748	3 370	3 039	2 674	2 539	2 478	2 398	4,5
6-15 år	8 542	7 849	7 701	7 719	6 998	6 089	5 564	5 468	5 313	5 228	9,9
16-66 år	42 756	41 785	38 902	37 722	36 361	36 104	34 432	33 901	33 285	33 042	62,5
67 år og eldre	9 042	9 092	8 813	8 678	9 205	10 502	11 783	11 973	12 112	12 204	23,1
Menn	33 955	33 160	31 101	29 987	28 951	28 985	28 484	28 163	27 758	27 506	100,0
0-9 år	4 118	4 233	4 012	3 442	2 935	2 674	2 383	2 318	2 232	2 202	8,0
10-19 år	5 162	4 221	3 911	4 027	3 987	3 481	3 116	2 980	2 901	2 862	10,4
20-29 år	5 556	5 625	4 219	3 462	3 087	3 520	3 566	3 446	3 312	3 192	11,6
30-39 år	4 781	4 442	4 311	4 130	3 325	2 982	2 950	2 985	2 997	3 023	11,0
40-49 år	4 609	4 918	4 383	4 031	4 100	4 109	3 545	3 402	3 224	3 119	11,3
50-59 år	3 429	3 618	4 271	4 592	4 214	4 121	4 248	4 246	4 269	4 252	15,5
60-69 år	3 179	3 017	2 994	3 259	3 982	4 297	4 054	4 009	3 963	3 960	14,4
70-79 år	2 208	2 156	2 088	2 102	2 278	2 633	3 254	3 383	3 448	3 411	12,4
80-89 år	822	820	828	838	932	1 012	1 207	1 236	1 240	1 313	4,8
90 år og eldre	91	110	84	104	111	156	161	158	172	172	0,6
0-5 år	2 481	2 635	2 368	1 875	1 699	1 490	1 377	1 332	1 255	1 223	4,4
6-15 år	4 399	4 050	3 981	4 044	3 609	3 096	2 795	2 739	2 693	2 642	9,6
16-66 år	23 059	22 494	20 892	20 202	19 349	19 324	18 485	18 151	17 775	17 596	64,0
67 år og eldre	4 016	3 981	3 860	3 866	4 294	5 075	5 827	5 941	6 035	6 045	22,0

Fortsetter på neste side →

Tabell 6.2 Folkemengde i STN-området, etter kjønn og alder per 1. januar

"Kjønn" "Alder"	1990	1995	2000	2005	2010	2015	2020	2021	2022	2023	2023 i prosent
Kvinner	31 192	30 690	28 871	27 880	26 983	26 749	25 969	25 718	25 430	25 366	100,0
0-9 år	3 851	4 022	3 694	3 314	2 917	2 706	2 337	2 221	2 173	2 133	8,4
10-19 år	4 971	3 957	3 662	3 661	3 607	3 227	2 923	2 826	2 778	2 732	10,8
20-29 år	4 499	4 731	3 602	2 913	2 723	3 004	2 876	2 781	2 668	2 652	10,5
30-39 år	4 033	3 826	3 653	3 605	2 948	2 553	2 580	2 604	2 647	2 654	10,5
40-49 år	3 748	4 020	3 737	3 586	3 615	3 661	3 117	3 046	2 858	2 818	11,1
50-59 år	2 914	3 111	3 627	3 855	3 627	3 578	3 722	3 752	3 748	3 769	14,9
60-69 år	3 120	2 779	2 715	2 939	3 504	3 755	3 522	3 470	3 510	3 500	13,8
70-79 år	2 686	2 682	2 485	2 256	2 315	2 526	3 104	3 182	3 197	3 211	12,7
80-89 år	1 205	1 383	1 445	1 467	1 410	1 382	1 451	1 471	1 488	1 532	6,0
90 år og eldre	165	179	251	284	317	357	337	365	363	365	1,4
0-5 år	2 326	2 489	2 188	1 873	1 671	1 549	1 297	1 207	1 223	1 175	4,6
6-15 år	4 143	3 799	3 720	3 675	3 389	2 993	2 769	2 729	2 620	2 586	10,2
16-66 år	19 697	19 291	18 010	17 520	17 012	16 780	15 947	15 750	15 510	15 446	60,9
67 år og eldre	5 026	5 111	4 953	4 812	4 911	5 427	5 956	6 032	6 077	6 159	24,3

Folkemengde i STN-området, aldersgrupper, andel

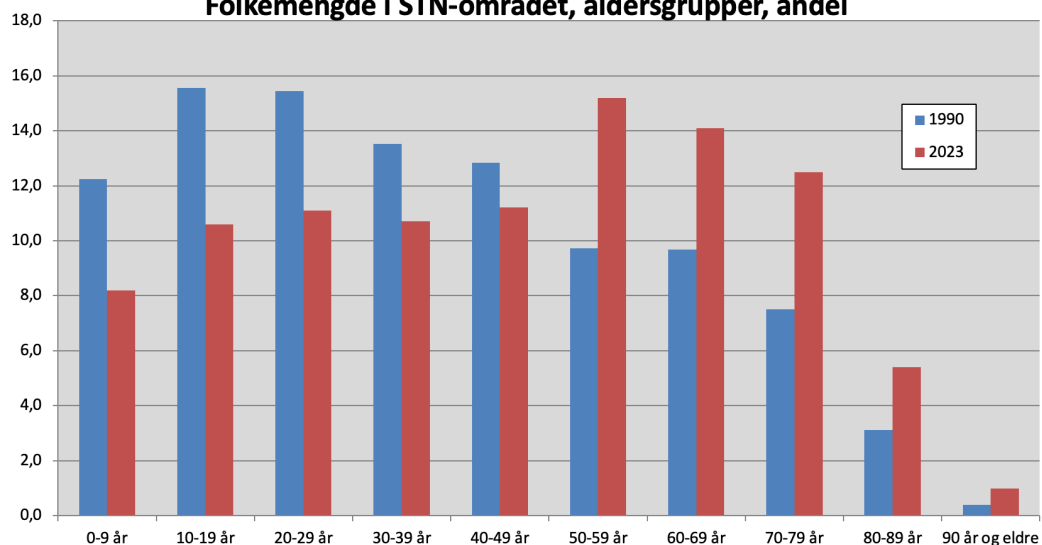

* Inndeling av STN-området per 1.1.2012 er lagt til grunn

Tabell 6.3 Folkemengde 1. januar, etter kommuner som helt eller delvis er definert som STN-området

Kommune	1990	2000	2010	2015	2020	2022	2023
STN-området i alt	65 147	59 972	55 934	55 734	54 453	53 188	52 872
5444 Sør-Varanger, STN	1 869	1 517	1 602	1 505	1 383	1 338	1 342
5444 Sør-Varanger, øvrige områder	7 772	8 015	8 136	8 716	8 775	8 587	8 508
5442 Nesseby	1 037	965	884	934	926	854	864
5441 Tana	3 195	3 074	2 912	2 909	2 918	2 821	2 804
5439 Gamvik	1 424	1 288	1 009	1 116	1 132	1 057	1 054
5438 Lebesby, STN	501	390	341	325	319	305	317
5438 Lebesby, øvrige områder	1 253	1 073	1 001	1 018	971	916	909
5437 Karasjok	2 652	2 901	2 789	2 708	2 628	2 584	2 543
5436 Porsanger	4 475	4 451	3 991	3 925	3 998	3 904	3 863
5435 Nordkapp, STN	757	667	595	745	709	683	664
5435 Nordkapp, øvrige områder	3 218	2 850	2 590	2 533	2 453	2 264	2 268
5434 Måsøy, STN	399	248	170	177	154	159	151
5434 Måsøy, øvrige områder	1 440	1 229	1 097	1 064	1 071	1 003	968
5406 Hammerfest, STN (tidligere 2017 Kvalsund)	1 394	1 106	1 026	1 049	971	945	1002
5406 Hammerfest, øvrige områder					10 477	10 329	10 308
5432 Loppa	1 687	1 426	1 087	989	888	859	862
5403 Alta, STN	1 625	1 245	1 013	906	862	832	829
5403 Alta, øvrige områder	13 232	15 592	17 667	18 992	19 927	20 312	20 488
5430 Kautokeino	2 953	3 068	2 949	2 914	2 910	2 877	2 847
5429 Kvænangen	1 615	1 435	1 316	1 226	1 191	1 159	1 118
5428 Nordreisa	4 697	4 821	4 757	4 882	4 861	4 746	4 772
5427 Skjervøy	3 082	2 934	2 881	2 895	2 927	2 804	2 790
5426 Kåfjord	2 819	2 369	2 207	2 182	2 071	2 012	2 000
5425 Storfjord	1 836	1 872	1 888	1 898	1 829	1 836	1 836
5424 Lyngen	3 595	3 225	3 152	2 922	2 794	2 729	2 714
5423 Karlsøy	2 774	2 496	2 371	2 289	2 200	2 179	2 171
5422 Balsfjord	6 378	5 749	5 515	5 720	5 559	5 576	5 517
5419 Sørreisa, STN	711	626	609	607	603	572	529
5419 Sørreisa, øvrige områder	2 727	2 668	2 757	2 844	2 861	2 842	2 899
5417 Salangen	2 586	2 346	2 211	2 219	2 146	2 087	2 048
5415 Lavangen	1 149	1 052	1 012	1 008	1 034	970	983
5414 Gratangen	1 483	1 345	1 150	1 137	1 091	1 070	1 079
5412 Tjeldsund, STN (tidligere 1913 Skånland)	3 409	3 109	2 855	2 988	2 963	2 948	2 962
5412 Tjeldsund, øvrige områder					1 253	1 253	1 244
5401 Tromsø, STN	1 416	1 039	845	796	731	706	671
5401 Tromsø, øvrige områder	49 132	58 106	66 460	71 885	76 243	76 838	77 321

Fortsetter på neste side →

← Fortsettelse fra forrige side

Tabell 6.3 Folkemengde 1. januar, etter kommuner som helt eller delvis er definert som STN-området							
Kommune	1990	2000	2010	2015	2020	2022	2023
1853 Evenes, STN	236	295	256	249	236	234	236
1853 Evenes, øvrige områder	1 494	1 228	1 101	1 136	1 112	1 100	1 074
1850 Tysfjord	2 622	2 302	2 007	1 996			
1875 Hamarøy (deler av tidligere 1850 Tysfjord)	317	277	219	229	1 256	1 220	1 208
1875 Hamarøy, øvrige områder (deler av tidligere 1850 Tysfjord)	1 995	1 731	1 533	1 582	1 510	1 488	1 474
1806 Narvik, STN (deler av tidligere 1850 Tysfjord)	454	334	315	289	1 163	1 122	1 096
1806 Narvik, øvrige områder (deler av tidligere 1850 Tysfjord)	18 143	18 266	18 087	18 564	20 682	20 408	20 419

Tabell 6.4 Folkemengde 1. januar 2023 og endringene i 2022, Norge nord for Saltfjellet

	Folke- mengde 1.1.2022	Levende- fødte*	Døde	Fødsels- overskudd	Innflytting**		Utflytting		Netto innflytting	Folketilvekst***		Folke- mengde 1.1.2023
					I alt	Av dette fra utlandet	I alt	Av dette til utlandet		I alt	Prosent	
Norge nord for Saltfjellet i alt	404 692	3 529	3 842	-313	24 714	7 724	22 893	2 096	1 821	1 492	0,4	406 184
STN-området i alt	53 188	271	723	-452	3 212	949	3 085	243	127	-316	-0,6	52 872
Øvrige områder**** i alt	351 504	3 258	3 119	139	21 502	6 775	19 808	1 853	1 694	1 808	0,5	353 312
Øst-Finnmark	23 593	169	265	-96	1 505	482	1 459	190	46	-48	-0,2	23 545
STN	3 554	9	40	-31	248	76	206	48	42	23	0,6	3 577
Øvrige områder	20 039	160	225	-65	1 257	406	1 253	142	4	-71	-0,4	19 968
Indre Finnmark	12 186	88	154	-66	589	95	650	37	-61	-129	-1,1	12 057
STN	12 186	88	154	-66	589	95	650	37	-61	-129	-1,1	12 057
Vest-Finnmark	38 350	371	354	17	2 416	771	2 270	234	146	160	0,4	38 510
STN	3 478	2	63	-61	380	213	298	30	82	30	0,9	3 508
Øvrige områder	34 872	369	291	78	2 036	558	1 972	204	64	130	0,4	35 002
Nord-Troms	17 465	109	243	-134	1 082	368	1 009	54	73	-64	-0,4	17 401
STN	17 465	109	243	-134	1 082	368	1 009	54	73	-64	-0,4	17 401
Sør-/Midt-Troms	150 142	1 398	1 234	164	9 534	2 816	8 896	908	638	797	0,5	150 939
STN	13 929	63	182	-119	796	166	793	60	3	-140	-1,0	13 789
Øvrige områder	136 213	1 335	1 052	283	8 738	2 650	8 103	848	635	937	0,7	137 150
Nordre Nordland	162 956	1 394	1 592	-198	9 588	3 192	8 609	673	979	776	0,5	163 732
STN	2 576	.	41	.	117	31	129	14	-12	-36	-1,4	2 540
Øvrige områder	160 380	1 394	1 551	-157	9 471	3 161	8 480	659	991	812	0,5	161 192

* Som levendefødte regnes foster som viser livstegn ved fødselen.

** Gjelder flyttinger til/fra andre steder i Norge og utlandet.

*** Folketilveksten regnes som differansen mellom 1. januar i det aktuelle året og 1. januar det påfølgende året. På grunn av registreringsrutinene og avvik i kvaliteten på flyttedata for grunnkretser i enkelte kommuner vil fødte-døde+innflytting-utflytting vise andre tall. På kommunenivå vil disse forskjellene være små, men de kan være betydelige for deler av enkelte kommuner, som i statistikk for STN-områdene.

Kilde: Befolkningsstatistikk, Statistisk sentralbyrå.

Befolkningsutvikling STN-området, 2022

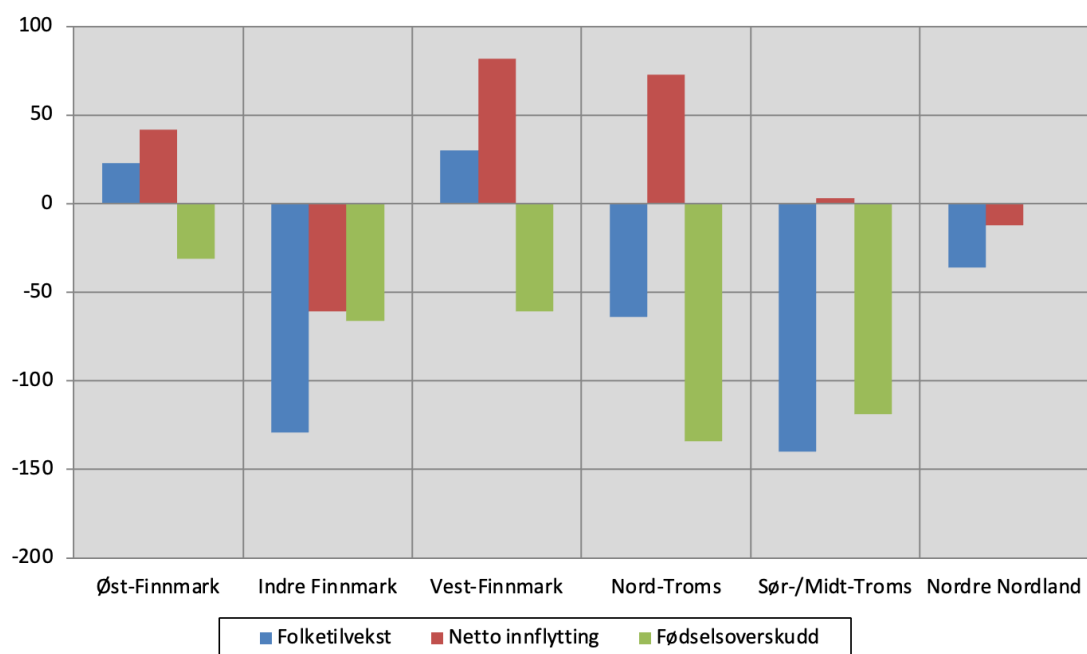

Tabell 6.5 Innflytting og utflytting til/fra STN-området, etter kjønn og alder i 2022												
	Norge i alt			Øvrige områder nord for Saltfjellet*			Resten av landet			Utlandet		
	Totalt	Menn	Kvinner	Totalt	Menn	Kvinner	Totalt	Menn	Kvinner	Totalt	Menn	Kvinner
Innflytting i alt	1 889	976	913	1 045	541	504	844	435	409	949	467	482
0-5 år	110	64	46	73	43	30	37	21	16	73	41	32
6-15 år	155	77	78	88	50	38	67	27	40	146	90	56
16-19 år	82	27	55	51	17	34	31	10	21	87	58	29
20-44 år	1 045	554	491	550	281	269	495	273	222	456	208	248
45-69 år	432	221	211	247	130	117	185	91	94	169	68	101
70+ år	65	33	32	36	20	16	29	13	16	18	2	16
Utflytting i alt	2 468	1 300	1 168	1 350	708	642	1 118	592	526	243	138	105
0-5 år	135	67	68	80	40	40	55	27	28	9	5	4
6-15 år	209	123	86	115	67	48	94	56	38	18	8	10
16-19 år	187	94	93	86	36	50	101	58	43	7	2	5
20-44 år	1 424	760	664	807	434	373	617	326	291	151	85	66
45-69 år	419	218	201	209	109	100	210	109	101	57	37	20
70+ år	94	38	56	53	22	31	41	16	25	1	1	0
Nettoflytting i alt	-579	-324	-255	-305	-167	-138	-274	-157	-117	706	329	377
0-5 år	-25	-3	-22	-7	3	-10	-18	-6	-12	64	36	28
6-15 år	-54	-46	-8	-27	-17	-10	-27	-29	2	128	82	46
16-19 år	-105	-67	-38	-35	-19	-16	-70	-48	-22	80	56	24
20-44 år	-379	-206	-173	-257	-153	-104	-122	-53	-69	305	123	182
45-69 år	13	3	10	38	21	17	-25	-18	-7	112	31	81
70+ år	-29	-5	-24	-17	-2	-15	-12	-3	-9	17	1	16

* Området nord for Saltfjellet utenfor virkeområdet for Sametingets tilskuddsordninger til næringslivet.

Kilde: Befolkningsstatistikk, Statistisk sentralbyrå.

Nettoflytting til/fra STN-området, 2022

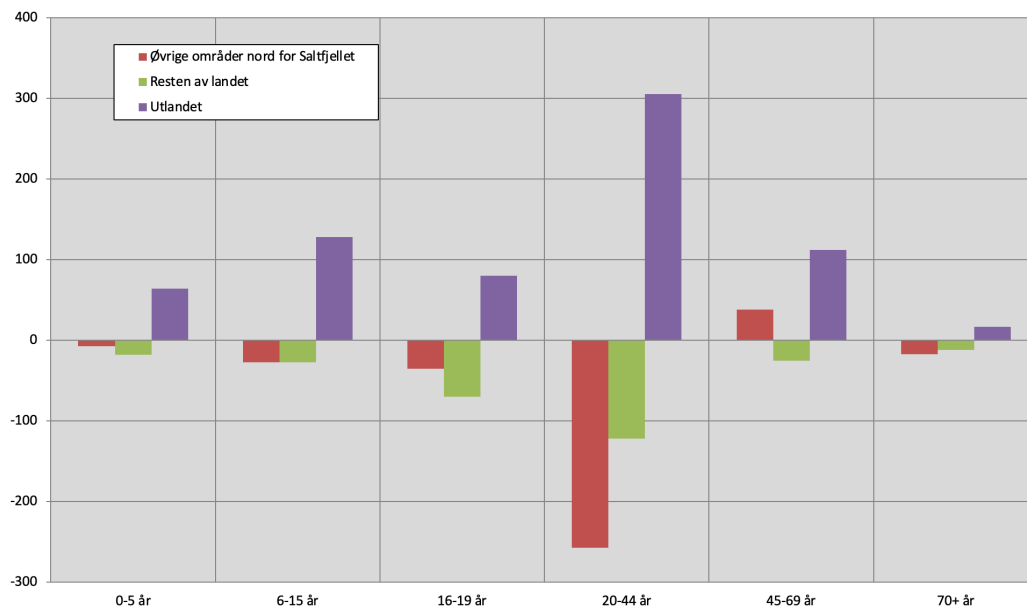

Tabell 6.6 Personer 16 år og over, etter høyeste fullførte utdanning.* Kommuner som er helt eller delvis definert som STN-området, 1. oktober 2022. Prosent**

Kommune	I alt	Grunnskole- nivå	Videregående- skolenivå ***	Universitets- og høgskolenivå, kort****	Universitets- og høgskolenivå, lang*****
STN-området i alt	100,0	33,2	42,1	19,2	4,8
Øvrige områder***** i alt	100,0	25,8	40,1	23,9	9,8
5444 Sør-Varanger, STN	100,0	35,7	42,1	16,5	5,4
5444 Sør-Varanger, øvrige områder	100,0	26,4	41,1	24,2	7,8
5442 Nesseby	100,0	32,5	41,0	20,2	5,8
5441 Tana	100,0	34,7	39,4	19,9	5,2
5439 Gamvik	100,0	42,1	40,0	13,9	3,3
5438 Lebesby, STN	100,0	33,9	51,3	11,6	2,5
5438 Lebesby, øvrige områder	100,0	39,4	35,4	19,0	5,2
5437 Karasjok	100,0	32,3	34,2	26,6	6,3
5436 Porsanger	100,0	29,8	43,4	21,6	4,6
5435 Nordkapp, STN	100,0	47,9	36,4	11,9	2,8
5435 Nordkapp, øvrige områder	100,0	34,8	40,4	19,0	5,2
5434 Måsøy, STN	100,0	52,1	33,6	9,3	5,0
5434 Måsøy, øvrige områder	100,0	39,1	41,5	14,2	4,1
5432 Loppa	100,0	42,6	35,1	17,2	4,1
5403 Alta, STN	100,0	35,0	44,5	17,0	2,9
5403 Alta, øvrige områder	100,0	28,7	38,0	25,9	6,9
5430 Kautokeino	100,0	36,3	32,0	23,4	7,1
5406 Hammerfest, STN	100,0	38,8	41,3	15,1	3,8
5406 Hammerfest, øvrige områder	100,0	29,4	39,1	23,5	7,3
5429 Kvænangen	100,0	33,6	45,8	16,6	3,5
5428 Nordreisa	100,0	29,4	42,6	22,1	5,4
5427 Skjervøy	100,0	34,9	42,2	18,0	3,9
5426 Kåfjord	100,0	38,0	40,3	16,9	4,3
5425 Storfjord	100,0	31,6	44,7	19,5	3,9
5424 Lyngen	100,0	35,2	41,9	17,8	4,5
5423 Karlsøy	100,0	39,9	40,0	15,4	4,1
5422 Balsfjord	100,0	34,5	45,5	15,8	3,8
5419 Sørreisa, STN	100,0	32,5	46,0	18,1	3,4
5419 Sørreisa, øvrige områder	100,0	25,6	46,5	22,2	5,5
5417 Salangen	100,0	27,0	45,3	21,2	6,0

Fortsetter på neste side →

Tabell 6.6 Personer 16 år og over, etter høyeste fullførte utdanning.* Kommuner som er helt eller delvis definert som STN-området, 1. oktober 2022. Prosent**

Kommune	I alt	Grunnskole- nivå	Videregående- skolenivå ***	Universitets- og høgskolenivå, kort****	Universitets- og høgskolenivå, lang*****
5415 Lavangen	100,0	34,1	43,3	18,5	3,7
5414 Gratangen	100,0	33,1	45,1	17,5	3,7
5412 Tjeldsund, STN	100,0	27,7	45,6	21,8	4,5
5412 Tjeldsund, øvrige områder	100,0	28,0	50,6	18,1	3,1
5401 Tromsø, STN	100,0	43,0	40,9	13,1	2,3
5401 Tromsø, øvrige områder	100,0	20,5	33,8	27,4	17,9
1853 Evenes, STN	100,0	26,4	47,6	18,9	7,1
1853 Evenes, øvrige områder	100,0	27,4	48,0	19,5	4,8
1875 Hamarøy, STN	100,0	35,5	38,8	18,5	6,3
1875 Hamarøy, øvrige områder	100,0	26,4	42,9	22,0	8,2
1806 Narvik, STN	100,0	30,3	49,2	16,7	3,3
1806 Narvik, øvrige områder	100,0	23,8	44,3	23,6	7,9
Øvrige kommuner nord for Saltfjellet	100,0	27,5	42,0	22,6	7,5

* Definisjonene av de ulike utdanningsnivåene som brukes i statistikken om befolkningens utdanningsnivå, ble endret i 2006.

** Ikke medregnet personer med uoppgitt eller ingen fullført utdanning.

*** Inkludert nivået "Påbygging til videregående utdanning" som omfatter utdanninger som bygger på videregående skole, men som ikke er godkjent som høyere utdanning.

**** Universitets- og høgskolenivå, kort, omfatter høyere utdanning t.o.m. fire år.

***** Universitets- og høgskolenivå, lang, omfatter utdanninger på mer enn fire år, samt forskerutdanninger.

***** Områder nord for Saltfjellet som ikke er definert som virkeområdet for Sametingets tilskuddsordninger til næringsutvikling

Kilde: Utdanningsstatistikk, Statistisk sentralbyrå.

6.7 Elever som startet i videregående trinn 1 for første gang høsten 2016, etter status for oppnådd nivå i videregående opplæring etter fem/seks år, utdanningsprogram og kjønn. Prosent

Utdanningsprogram i Videregående trinn 1 og kjønn	Elever i alt	Fullført med studie- eller yrkeskompetanse*		Fullført med planlagt grunnkompetanse innen 6 år	Ikke oppnådd studie- eller yrkeskompetanse		
		Fullført på normert tid	Fullført på mer enn normert tid		Fortsatt i videregående opplæring etter 5/6 år	Gjennomført VG3 eller gått opp til fagprøve, ikke bestått	Sluttet underveis
STN-området i alt	690	54,6	17,2	1,6	5,2	6,1	15,2
Studieforberedende utdanningsprogram	307	74,3	11,1	0,7	3,9	6,8	3,3
¬Menn	112	63,4	17,9	0,9	6,3	8,0	3,6
¬Kvinner	195	80,5	7,2	0,5	2,6	6,2	3,1
Studiespesialisering	239	76,6	10,0	0,8	2,9	6,3	3,3
Idrettsfag	35	57,1	22,9	0,0	5,7	11,4	2,9
Musikk, dans og drama	15	80,0	6,7	0,0	0,0	6,7	6,7
Kunst, design og arkitektur	5	80,0	0,0	0,0	20,0	0,0	0,0
Medier og kommunikasjon	13	69,2	7,7	0,0	15,4	7,7	0,0
Yrkesfaglig studieretninger	383	38,9	22,2	2,3	6,3	5,5	24,8
¬Menn	240	37,5	22,5	3,3	5,4	5,4	25,8
¬Kvinner	143	41,3	21,7	0,7	7,7	5,6	23,1
Bygg- og anleggsteknikk	36	36,1	38,9	0,0	2,8	16,7	5,6
Design- og håndverk	17	35,3	11,8	11,8	0,0	5,9	35,3
Elektrofag	55	41,8	23,6	0,0	7,3	5,5	21,8
Helse- og oppvekstfag	105	39,0	23,8	1,0	8,6	7,6	20,0
Naturbruk	48	35,4	18,8	8,3	6,3	0,0	31,3
Restaurant- og matfag	21	28,6	14,3	0,0	9,5	0,0	47,6
Service og samferdsel	13	53,8	7,7	7,7	0,0	7,7	23,1
Teknikk og industriell produksjon	88	40,9	20,5	1,1	5,7	2,3	29,5
Øvrige områder nord for Saltfjellet	4 373	63,7	14,2	1,4	3,7	5,1	12,0
Studieforberedende utdanningsprogram	2 334	79,9	8,2	0,7	2,0	5,3	3,9
¬Menn	953	76,8	8,5	1,0	2,4	7,3	3,9
¬Kvinner	1 381	82,0	8,0	0,4	1,7	3,8	4,0
Studiespesialisering	1 643	81,3	7,5	0,6	2,1	5,0	3,5
Idrettsfag	367	78,7	9,8	0,0	2,2	7,1	2,2
Musikk, dans og drama	144	72,9	11,8	2,8	2,1	4,2	6,3
Kunst, design og arkitektur	46	73,9	6,5	0,0	0,0	6,5	13,0
Medier og kommunikasjon	134	74,6	9,0	1,5	1,5	4,5	9,0

Fortsetter på neste side →

6.7 Elever som startet i videregående trinn 1 for første gang høsten 2016, etter status for oppnådd nivå i videregående opplæring etter fem/seks år, utdanningsprogram og kjønn. Prosent

Utdanningsprogram i Videregående trinn 1 og kjønn	Elever i alt	Fullført med studie- eller yrkeskompetanse*		Fullført med planlagt grunn- kompetanse innen 6 år	Ikke oppnådd studie- eller yrkeskompetanse		
		Fullført på normert tid	Fullført på mer enn normert tid		Fortsatt i videregående opplæring etter 5/6 år	Gjennomført VG3 eller gått opp til fagprøve, ikke bestått	Sluttet underveis
Yrkesfaglig studieretninger	2039	45,1	20,9	2,3	5,5	4,9	21,2
♂Menn	1230	43,1	21,3	2,8	5,7	5,4	21,7
♀Kvinner	809	48,2	20,4	1,6	5,3	4,1	20,4
Bygg- og anleggsteknikk	202	34,7	26,2	5,4	3,0	4,5	26,2
Design- og håndverk	134	28,4	27,6	4,5	10,4	6,0	23,1
Elektrofag	412	57,3	19,4	0,5	5,6	5,1	12,1
Helse- og oppvekstfag	536	50,9	19,4	2,2	3,2	4,1	20,1
Naturbruk	106	48,1	16,0	2,8	6,6	6,6	19,8
Restaurant- og matfag	138	37,0	17,4	5,1	6,5	3,6	30,4
Service og samferdsel	116	38,8	25,0	0,9	8,6	5,2	21,6
Teknikk og industriell produksjon	395	39,5	21,0	1,3	6,8	5,6	25,8

* Fullført opplæring betyr at eleven/lærlingen har bestått alle årstrinn i videregående opplæring som fører til vitnemål eller fag-/svennebrev.

Status for oppnådd nivå for elever som startet videregående utdanning høsten 2016

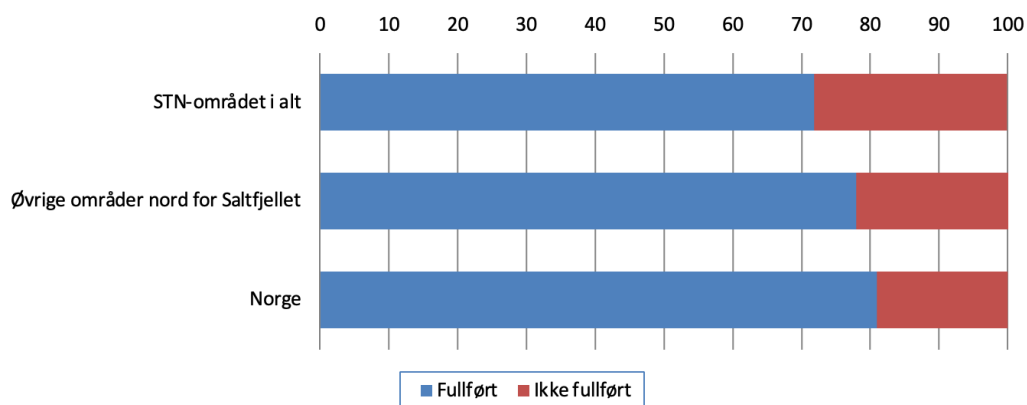

Tabell 6.8 Barnehager med samisk språktilbud og antall barn som mottok samisk tilbud i barnehagen 2005-2022								
	2005	2010	2015	2018	2019	2020	2021	2022
Barnehager med samisktilbud i alt	64	67	60	59	56	52	50	54
Antall barn	925	817	783	853	850	799	778	893
Samiske barnehager og samiske barnehageavdelinger i norske barnehager	46	37	31	32	31	32	32	33
Antall barn	882	758	668	686	740	711	702	754
Norske barnehager med annet samisk tilbud	18	30	29	27	25	20	18	21
Antall barn	43	59	115	167	110	88	76	139

Kilde: Sametinget.

Tabell 6.9 Antall elever med samisk som 1. eller 2. språk. Grunnskolen per 1. oktober. Hele landet. 2006-2022, utvalgte år						
	2006	2010	2015	2020	2021	2022
Elever i alt*	619 038	614 020	623 755	635 497	634 095	636 934
Elever med samisk som opplæringsmålform** i alt	991	893	833	874	878	876
Elever med nordsamisk som førstespråk	971	928	833	943	951	949
Elever med nordsamisk som andrespråk***	1 508	1 145	1 102	1 365	1 326	1 378
Elever med lulesamisk som førstespråk	31	29	28	33	33	30
Elever med lulesamisk som andrespråk***	46	68	85	80	76	84
Elever med sørsamisk som førstespråk	18	18	21	35	25	15
Elever med sørsamisk som andrespråk***	98	72	95	66	81	90

* Fra og med skoleåret 2011/2012 er spesialskolene og ordinære skoler slått saman i grunnskolestatistikken.

** Elever som har samisk som opplæringsmålform, får all undervisning på samisk. Dette gjelder elever i de kommunene som kommer inn under det samiske forvaltningsområdet.

*** Samisk som andrespråk omfatter elever som gjennomfører nivå 1-4 og nivå 1-7 etter samisk lærerplan.

Kilde: Utdanningsstatistikk, Statistisk sentralbyrå.

Tabell 6.10 Antall elever med samisk i fagkretsen i den videregående skolen, etter fylke. 2009/2010-2022/2023, utvalgte skoleår

	Skoleåret 2009/2010			Skoleåret 2014/2015			Skoleåret 2019/2020			Skoleåret 2022/2023		
	Førstespråk	Andrespråk	Totalt	Førstespråk	Andrespråk	Totalt	Førstespråk	Andrespråk	Totalt	Førstespråk	Andrespråk	Totalt
Hele landet	215	154	369	203	243	446	178	264	442	218	293	511
Finnmark	180	103	283	177	177	354	170**	231**	401	201**	255**	456**
Troms	10	30	40	18	30	48						
Nordland	21	7	28	4	20	24	0	24	24	1	20	21
Trøndelag	-	-	-	4	13	11	4	6	10	13	14	27
Resten	4*	14*	18*	0	3	9	4	3	7	3	10	13

* Resten av landet inkluderer også Trøndelag.

** Finnmark og Troms er sammenslått fra og med 2019/2020.

Kilde: Utdanningsdirektoratet.

Tabell 6.11 Sysselsatte personer 15-74 år, etter kjønn og næring. STN-området og øvrige områder nord for Saltfjellet. 4. kvartal 2022

	2009	2022			2009	2022		
	I alt	I alt	Menn	Kvinner	I alt %	I alt %	Menn %	Kvinner %
STN-området i alt	27 088	25 535	13 862	11 673	100,0	100,0	100,0	100,0
01-03 Jordbruk, skogbruk og fiske	2 956	2 443	2 032	411	10,9	9,6	14,7	3,5
05-09 Bergvergsdrift og utvinning	337	378	347	31	1,2	1,5	2,5	0,3
10-33 Industri	1 544	1 968	1 518	450	5,7	7,7	11,0	3,9
35-39 Elektrisitet, vann og renovasjon	403	429	376	53	1,5	1,7	2,7	0,5
41-43 Bygge- og anleggsvirksomhet	2 377	2 476	2 281	195	8,8	9,7	16,5	1,7
45-56 Varehandel, transport, hotell- og restaurantvirksomhet	5 259	4 415	2 754	1 661	19,4	17,3	19,9	14,2
58-63 Informasjon og kommunikasjon	340	350	227	123	1,3	1,4	1,6	1,1
64-66 Finansiering og forsikring	141	66	36	30	0,5	0,3	0,3	0,3
68-82 Forretningsmessig tjenesteyting, eiendomsdrift	1 567	1 580	877	703	5,8	6,2	6,3	6,0
84 Offentlig administrasjon, forsvar og sosialforsikring	2 061	1 999	1 116	883	7,6	7,8	8,1	7,6
85 Undervisning	2 667	2 360	700	1 660	9,8	9,2	5,0	14,2
86-88 Helse- og sosialtjenester	6 451	6 047	1 125	4 922	23,8	23,7	8,1	42,2
90-99 Andre sosiale og personlige tjenester	811	819	349	470	3,0	3,2	2,5	4,0
Uoppgitt næring	174	205	124	81	0,6	0,8	0,9	0,7
Øvrige områder* i alt	170 451	184 359	97 233	87 126	100,0	100,0	100,0	100,0
01-03 Jordbruk, skogbruk og fiske	7 456	7 302	6 134	1 168	4,4	4,1	6,5	1,4
05-09 Bergvergsdrift og utvinning	1 922	2 352	2 019	333	1,1	1,3	2,1	0,4
10-33 Industri	10 508	9 847	7 483	2 364	6,2	5,5	7,9	2,8
35-39 Elektrisitet, vann og renovasjon	2 304	2 693	2 179	514	1,4	1,5	2,3	0,6
41-43 Bygge- og anleggsvirksomhet	12 841	15 928	14 560	1 368	7,5	8,9	15,4	1,6
45-56 Varehandel, transport, hotell- og restaurantvirksomhet	39 998	36 859	22 613	14 246	23,5	20,6	23,9	16,9
58-63 Informasjon og kommunikasjon	3 309	3 041	2 254	787	1,9	1,7	2,4	0,9
64-66 Finansiering og forsikring	2 172	1 359	739	620	1,3	0,8	0,8	0,7
68-82 Forretningsmessig tjenesteyting, eiendomsdrift	13 546	14 521	8 616	5 905	7,9	8,1	9,1	7,0
84 Offentlig administrasjon, forsvar og sosialforsikring	14 234	15 907	8 870	7 037	8,4	8,9	9,4	8,3
85 Undervisning	16 740	17 820	6 439	11 381	9,8	10,0	6,8	13,5
86-88 Helse- og sosialtjenester	39 613	44 363	9 570	34 793	23,2	24,8	10,1	41,2
90-99 Andre sosiale og personlige tjenester	5 149	6 036	2 496	3 540	3,0	3,4	2,6	4,2
Uoppgitt næring	659	1 019	618	401	0,4	0,6	0,7	0,5

* Områder nord for Saltfjellet utenfor virkeområdet for Sametingets tilskuddsordninger til næringslivet.

Kilde: Registerbasert sysselsettingsstatistikk, Statistisk sentralbyrå

Tabell 6.12 Gjennomsnittlig inntekt og skatt for bosatte personer 17 år og eldre. Hele landet og Norge nord for Saltfjellet, 2021

	Hele landet	STN-området	Øvrige områder*
Bruttoinntekt	546 400	452 900	513 200
¬Personinntekt lønn	363 800	284 200	349 100
¬Personinntekt pensjoner	22 400	24 900	18 900
¬Næringsinntekt	77 700	92 300	80 200
¬Renter bankinnskudd	2 000	1 100	1 400
¬Mottatt aksjeutbytte**	34 600	8 100	21 200
Inntektsfradrag	130 800	126 100	130 600
¬Minstefradrag	90 200	91 100	92 600
¬Renter av gjeld	21 100	17 300	21 100
¬Underskudd i næring, inkl. tidligere år	5 700	3 500	2 800
Toppskattegrunnlag	485 500	434 600	475 700
Alminnelig inntekt etter særfradrag	435 600	329 800	392 900
Sum utlignet skatt***	142 400	95 400	125 300
Av dette***:			
¬Toppskatt	18 700	12 600	16 100
¬Føllesskatt	27 900	20 200	24 700
¬Medlemsavgift til folketrygden	37 500	32 900	36 600
¬Skatt kommune og fylke	58 000	41 900	51 300
Antall bosatte personer 17 år og eldre	4 380 630	44 723	287 386

* Området nord for Saltfjellet utenfor virkeområdet for Sametingets tilskuddsordninger til næringslivet.

** Både skattepliktig og skattefritt aksjeutbytte

*** Sum utlignet skatt (inkl. formuesskatt) er redusert med skattefradrag, mens de enkelte skattene er før skattefradrag blir trukket ut.

Kilde: Skattestatistikk for personer, Statistisk sentralbyrå.

Tabell 6.13 Virksomheter etter næringshovedområder og størrelsesgrupper etter antall ansatte. STN-området i alt. 1. januar 2023

Næring	Størrelsesgrupper etter antall ansatte									
	I alt	Ansatte i alt	Uten ansatte	1-4 ansatte	5-9 ansatte	10-19 ansatte	20-49 ansatte	50-99 ansatte	100-249 ansatte	250 ansatte eller flere
STN-området i alt	7 672	23 917	5 024	1 459	525	348	240	64	12	-
A - Jordbruk, skogbruk og fiske	2 222	1 099	1 994	186	14	14	10	4	-	-
B - Bergverksdrift og utvinning	29	255	16	2	5	3	2	-	1	-
C - Industri	315	2 335	183	57	18	25	19	9	4	-
D - Elektrisitets-, gass-, damp- og varmtvannsforsyning	30	127	10	10	7	1	2	-	-	-
E - Vannforsyning, avløps- og renovasjonsvirksomhet	47	273	24	9	6	2	5	1	-	-
F - Bygge- og anleggsvirksomhet	790	2 413	452	211	62	37	24	3	1	-
G - Varehandel, reparasjon av motorvogner	536	2 185	211	150	97	68	9	1	-	-
H - Transport og lagring	342	1 031	183	108	26	14	9	1	1	-
I - Overnattings- og serveringsvirksomhet	280	809	147	84	28	9	12	-	-	-
J - Informasjon og kommunikasjon	161	308	110	39	5	4	2	-	1	-
K - Finansierings- og forsikringsvirksomhet	11	18	5	5	-	1	-	-	-	-
L - Omsetning og drift av fast eiendom	484	212	408	64	8	4	-	-	-	-
M - Faglig, vitenskaplig og teknisk tjenesteyting	356	448	222	96	34	3	1	-	-	-
N - Forretningsmessig tjenesteyting	397	703	290	64	20	12	11	-	-	-
O - Offentlig administrasjon og forsvar, og trygdeordninger underordnet offentlig forvaltning	158	1 598	18	49	37	30	22	1	1	-
P - Undervisning	222	2 435	77	55	26	23	26	13	2	-
Q - Helse- og sosialtjenester	668	6 943	243	126	93	92	82	31	1	-
R - Kulturell virksomhet, underholdning og fritidsaktiviteter	340	314	249	71	14	5	1	-	-	-
S - Annen tjenesteyting	204	406	107	68	25	1	3	-	-	-
T - Lønnet arbeid i private husholdninger	-	-	-	-	-	-	-	-	-	-
Uoppgitt	80	5	75	5	-	-	-	-	-	-

Kilde: Virksomhets- og foretaksregisteret, Statistisk sentralbyrå.

Tabell 6.14 Antall rein i vårflokk per 31. mars* , etter reinbeiteområde. Reindriftsårene 2004/2005-2021/2022, utvalgte år

Reinbeiteområde	2004/2005	2009/2010	2014/2015	2018/2019	2019/2020	2020/2021	2021/2022**
Hele landet	234 608	254 384	211 974	215 069	216 346	216 208	217 809
Øst-Finnmark	78 332	88 868	65 947	70 176	71 400	72 371	73 125
Polmak/Varanger	24 664	27 325	24 126	24 481	25 161	25 268	24 341
Karasjok	53 668	61 543	41 821	45 695	46 239	47 103	48 784
Vest-Finnmark	92 714	98 548	79 333	78 944	78 729	77 846	78 491
Troms	11 272	12 094	12 179	12 150	12 340	12 249	12 793
Nordland	14 142	15 667	14 491	13 960	14 079	13 977	13 694
Nord-Trøndelag	12 377	13 281	14 398	13 921	14 173	14 078	13 990
Sør-Trøndelag/Hedmark	13 616	13 821	13 080	13 773	13 766	13 874	13 920
Tamreinlagene	12 155	12 105	12 546	12 145	11 859	11 813	11 796

* 31. mars benyttes fordi 1. april er fristen for å gi melding om reindriften det siste driftsåret til distriktsstyret.

** Ukorrigerede tall.

Kilde: Landbruksdirektoratet.

Tabell 6.15 Sametingsvalget 2021. Godkjente stemmer, etter parti/valgliste og valgkrets

Parti/liste	Hele landet	Valgkrets						
		Østre	Ávjovári	Nordre	Gáisi	Vesthavet	Sørsamisk	Sør-Norge
I alt	13 834	1 895	2 851	2 134	1 993	1 412	977	2 572
Arbeiderpartiet	2 081	428	282	315	270	192	202	392
Fremskrittspartiet	660	70	51	208	129	49	30	123
Høyre	596	76	88	86	61	122	48	115
Senterpartiet	1 326	237	331	157	190	161	79	171
Árja	738	183	182	75	109	-	-	189
Nordkalottfolket	2 529	264	498	778	341	176	93	379
Norske Samers Riksforbund	4 414	491	712	441	749	588	525	908
Sámeálbmot Bellodat Samefolkets parti	772	79	189	74	68	67	-	295
Samenes Folkeforbund (tidl. Samenes Valgforbund)	200	67	-	-	76	57	-	-
Ávjovári Daloniid Listu	189	-	189	-	-	-	-	-
Ávjovári Johttisápmelaccaid Listu	329	-	329	-	-	-	-	-

Kilde: Valgstatistikk, Statistisk sentralbyrå.

Tabell 6.16 Sametingsvalget 2021. Valgte representanter, etter parti/valgliste, kjønn og valgkrets.

	Hele landet		Valgkrets													
			Østre		Ávjovári		Nordre		Gáisi		Vesthavet		Sørsamisk		Sør-Norge	
	I alt	Kvinner	I alt	Kvinner	I alt	Kvinner	I alt	Kvinner	I alt	Kvinner	I alt	Kvinner	I alt	Kvinner	I alt	Kvinner
I alt	39	16	5	2	7	3	6	3	6	2	5	2	4	2	6	2
Arbeiderpartiet	7	1	1	-	1	1	1	-	1	-	1	-	1	-	1	-
Ávjovári Johttišápmelaccaid Listu	1	1	-	-	1	1	-	-	-	-	-	-	-	-	-	-
Fremskrittspartiet	1	-	-	-	-	-	1	-	-	-	-	-	-	-	-	-
Nordkalottfolket	9	5	1	1	2	-	3	2	1	1	1	1	-	-	1	-
Norske Samers Riksforbund	17	7	2	-	2	1	1	1	3	1	3	1	3	2	3	1
Sámeálbmot Bellodat Samefolkets parti	1	1	-	-	-	-	-	-	-	-	-	-	-	-	1	1
Senterpartiet	3	1	1	1	1	-	-	-	1	-	-	-	-	-	-	-

Kilde: Valgstatistikk, Statistisk sentralbyrå.

